盛京時報
今日一大張
光緒卅二年(明治卅九年)創刊
盛京時報社

有備無患 柏內洋行 三塔牌

闖入某要衝

馬來東岸日軍猛進

【○○基地二十八日電】馬來東海岸上陸部隊於十九日佔領哇立賴後續行進擊、○○日先遣隊突入東海岸之要衝○○將敵人追至南方已逃走矣、

分頭急追敵兵

英領馬來進擊狀況

【馬來○○二十七日電】日軍攻擊英領馬來、急追狼狽潰亂之英軍屢行即如「急追」之字意快速之進擊於全面的敵方、盡喪抗戰之意識、兹誌二十六日現在之各戰線所有之戰況如下、

一、○○進擊部隊

曾於十日突破國境線、已進攻葛達州、於十二日對於敵方豪稱至少須有三個月抵抗之保線線第一線之陣地、遂僅以一日、既行突破、十五日進出於亞洛斯達南方之○○地、十九日渡○○河南進、尤於二十一日越○○地、二十六日進出維拉州○○河、遂將該方面敵印度兵之主力四萬、予以完膚之粉碎、旋即潰走矣、

一、○○進擊部隊

溯沿○○地、於八日開始行動之中部○○部隊、十日擊滅國境北側○○附近之敵、又於標高三千米之峻岨山岳地帶屢行猛進、二十日急襲○○地之敵、與展開森林地區戰、於二十六日進出維拉州○○之線、該方面之敵、有蘇格蘭兵五個中隊、印度獨立步兵大隊等、望見日本之哨兵、即呈潰走劣弱之狀態、

一、東岸進擊部隊

曾於八日在英領馬來東北岸○○地敵前上陸之○○進擊部隊、遮斷退路、即開始劉滅當面之敵、約有六千、於十九日夜、遂占領東岸之○○要衝、續行前進、敵方新編成之印度軍第八師、既完全潰滅、

一、敵兵力久已……

防衛馬來之敵機、約有三百二十架、於開戰同時依日本荒鷲連日對敵基地之適確爆擊、現在所有之大型機、亦不滿四十、總計有九十架、於是馬來半島之制空權已入於日本掌中、至於其空軍力之潰滅、亦見於目前耳、

△陸軍合計開戰以前所有增援之部隊、思其總數、約有十四萬、但其內、有英兵一萬八千、澳洲兵三萬五千、其餘全部、爲印度兵、敵方重視保線線、雖配備兵力約有四萬、使其防衛、但已告潰滅、東岸地區之敵六千、亦告潰滅、敵防備國境之戰力完全喪失、各戰線之捕虜鹵獲兵器實達鉅數云、

衝破英領殊功 佐伯部隊膺獎

【馬來○○二十七日電】突入英領之○○部隊武勳、於大東亞戰爭南方戰線、飾不滅之一頁、二十五日、○○部隊長對該部隊、與以頌詞、讚其戰功、即在本月八日英軍機械化部隊、越泰國境北上、○○部隊、得到此息、是日即在泰領新格拉海岸登陸、未待後續部隊之登陸、即以獨斷、進衝酷度、急赴國境、遂在泰英國境附近藤道北側與敵機械化部隊第十一師相遇、日英地上軍、於此開火、佐伯部隊以夜襲、制敵潰亂、翌日夜、達國境附近、十日遂突破國境、在英領馬來印光堙之第一步、急追敵軍、賡續進擊、十二日未明、企圖突破敵第一抵抗線、所謂吉特勒線中央、猛攻又猛攻、同夕刻拔榮可里、爾後、使友軍戰鬪容易、其不屈之攻擊力、與該部隊鐵石之團結力、豪胆機敏之行動、始得據此、爲全軍賞讚之的、

敵前渡倍拉河

目覩日軍奮戰記

【○○河岸二十七日電】倍拉河敵前渡河成功、更向南岸地區深突進中、是日、記者親在河岸目覩征服大水流征服戰、此處河幅甚寬、超越三百米、濁水奔流、河岸至水面、有二十米之斷崖、自河岸觀如萬馬奔騰之水流、頗感驚魔之河、○○附近、有鐵橋與道路橋兩處、被敵破壞、中央部攤折者八十米許、濁水滾滾、爲日軍巨砲之好餌、早自河岸陣地退卻、於南方○○科丘陵線布砲列、狙擊日軍、午九時、先使第一隊敵前渡河開火、與日本僅差兩小時之馬來、是時夜已明矣、濁流河面、霧靄沈沈、河岸椰子樹巨幹自斷崖降向渡河用舟艇之勇士、飛身躍入舟艇、離去河岸、某隻之第一隊、於澎湃之狂流中、眼見即突進對岸、其一隻二隻三隻勇士等、於此際與輝煌之曉日相映而發出閃光之鋼盔、均相繼渡過對岸、遂於敵前、盡現其全身、於是此種工作、即被敵方發見、彼時敵方之砲火、雖轟然吼嘯、兼施集中之攻擊、但日本對此不屈不撓、奮勇進於是第一隊、毅然確保對岸之據點、尤注視敵方砲陣地展開奮進、勇猛前進、如斯九時四十分、第一隊、全員無血渡河成功、即吞滅敵方之天然要塞、至於惡魔之大水流、於今頗呈精彩、既被突破、日軍先鋒部隊突進、自敵陣方面所有砲聲、益愈熾烈、於南岸○○地區大變展開、但某日、該敵於自突破齊特拉線以來之激戰、受有莫大之打擊、日軍追擊敗敵、屢行猛進云、

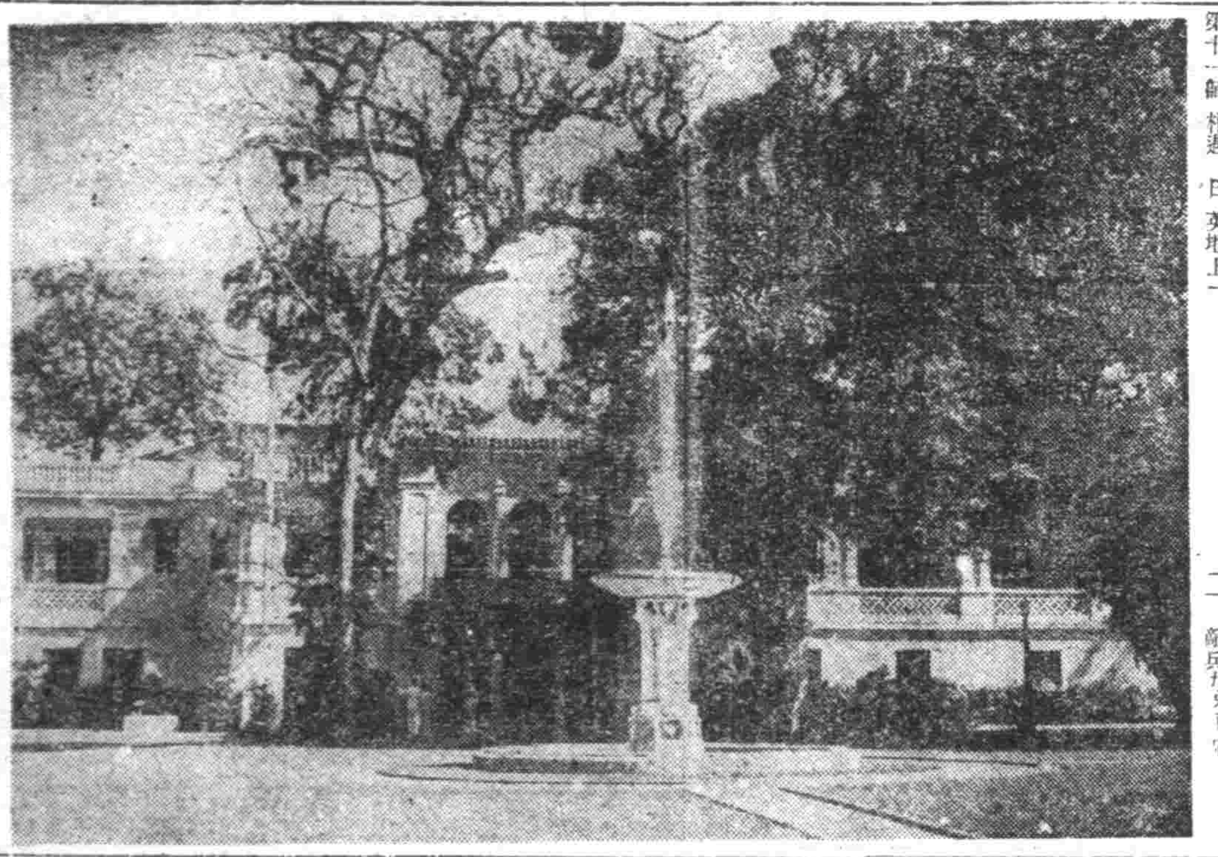

菲律賓的白宮

撤出軍政後已告空洞的馬尼剌總統官邸

馬尼剌朝不保夕

危急中美軍逃命忙

【某某基地電】依據日本陸海空立体之猛攻馬尼剌、亦刻刻迫於危險、故美國東西軍首腦部、早已預料馬尼剌失陷、因此、其殘存於菲島之美空軍、均使逃避於荷領澳洲各地、兼以大型輸送機三十架、集結於馬尼剌近郊之基地、大事奔忙準備載運重要書類及其他等而行逃竄云、

【里斯本廿七日電】據華盛頓電訊、美國陸軍部、廿七日發表菲島戰況、闡明以馬尼剌爲中心情勢緊迫之狀況如左、日本軍亘廿六日廿七日、陸續使新銳部隊在馬尼剌北方及東南方登陸追擊、戰鬪依然熾烈、就中、馬尼剌東南方、頗有激戰、

勇哉日軍登陸

美聯記者視察記

【布宜諾斯艾里斯二十六日電】據紐約來電謂美聯菲島戰線從軍記者、二十六日拍電與味頗深之前線視察記如左、

於馬尼剌猛進擊中之日本軍、已燃起不屈不問何犧牲、而必斷乎進擊之決意、故雖因美菲軍之機關槍之射擊而有犧牲者、彼等亦不後退一步、而繼續進擊、新嘉坡守備之美軍頗努力防戰日時亦與菲島軍協力、試行猛大之反擊、然終不支日本軍之猛攻、記者於前線四日中、因日本軍把制幹線道路、自分不得已燒却軍用車、而由狹山路逃歸林肯灣之軍防戰、約亘八公里美砲兵對日本船、開始砲擊未幾、日本軍之飛行機即來爆炸美軍砲兵陣地、並加以機關槍掃射、午前○時、日本軍乃開始下船、是日本軍分二列向美軍砲兵陣地突進而來、比午後移乘多數小艇、而上陸於日本軍由海軍掩護之下再加攻擊而來、遂突破美軍防禦線、美防衛軍及軍艦、乃現於林肯灣海面二……

防設遠遜香港

菲軍俘虜對記者談

十二日早曉、與爲○○隻之日本船護衛海岸淺砂地帶、山岳地帶之日本軍自二十二日以來至午前二時以美國機、協力部隊之攻擊、繼續兩軍之戰鬪至夜明、前日之黃昏、日本軍之輸送、船乃不得已而退卻、當夜記者會一美軍將校、彼謂美軍準備退卻、已於汽油貯裝所、點火云云、又他一將校、日本砲兵使用無煙火藥、故極不易已接近於何處云云、

被日軍捕虜護送於某地之美東亞軍菲島人陸軍中校塞列鳩梨蘭地氏、對於記者之問話、答述如後、

問、馬尼剌之防備、早如何之程度、

答、遠不及香港也、

印度援兵叛變

夾攻澳軍射殺長官

【○○廿七日電】皇軍對呂宋島之攻略戰、以首都馬尼剌爲目標、於今刻刻壓縮堅強之包圍鐵網、故馬尼剌之陷落、已迫於目前矣、但曾於十日未明、在北部維康敵前上陸之際、其未戰而……

【馬來格達州○○廿七日電】亞洛爾斯達南方五十公里之○○、戰前爲敵第一線防衛軍之基地、集結印度軍二個大隊、英人及澳洲軍一個大隊、八日日英兩軍國境附近、啟戰端、爲開戰初期之猛攻、自北上、自本地開始移動、而印軍兩個大隊、不肯在澳洲軍之前出發、不得已、遂以澳洲軍爲中心移動中、突如印度兵夾攻澳洲兵及英人部隊一個大隊、陷入混亂、射死指揮中之英人將校十二名后、投降日本軍、如斯、○○河以北、已無敵英人將校一人、非退却即被殺害云、

香港全島進佔完畢

【東京二十八日電】大本營陸海軍部發表(二十八日午后○時三十分)任香港攻略之帝國陸海軍部隊、因敵之降伏、遂解除其武裝、二十六午后六時香港全島之佔領業已告終、

因馬來敗戰 英換司令官

【里斯本二十八日電】英國政府爲實質英國馬來軍敗戰之責任者、故二十六日罷免東亞軍司令官、起用包拿爾將軍補充後任、據包拿爾將軍爲當地之輿論稱……

硝煙彈雨漸次潛踪 香港充溢和平氣象

【香港電】香港陷落、英國對東亞侵略之前進基地、已然崩壞、日昨曾爲第一線陣地尚設地雷之賽馬場、步行殊爲危險、然各街道已有日軍步哨站崗、嚴然監視、維持治安、由破壞而轉向建設、於是香港已發生新之朝光、中國人悠然闊步、出頭翹望、各處亂放有破壞之自動車、損傷之器物、敵軍屍體、猶有戰爭之形跡、然至滙豐銀行附近戰場之形跡、漸見稀薄、西洋風味之街道、仍然不變、香港之令人一望殆不知而爲美麗之硝煙彈雨中也、昨日曾在硝除英軍之武裝、兵營中之英軍、遭奇襲之服裝、未曾戰爭、不受桑屈、而在步行、狂呼抗議敵性香港之情形、頃已消滅無踪、東亞之門戶香港、由英國殖民地而解放、返到本來之姿態、以表徵英人制霸東亞之野望、而所建設之克吉斯廣場、兹則有日軍之堂堂大進軍、步武整肅、中國人見此種精銳意氣、更爲驚嘆不置云、皇軍欣然解……

有英美吸血東亞何以維生

美並不理解希特勒總統擬於和平中解決凡爾賽條約之政策、同樣不理解日本之如此謙忍自重態度、卻使等更誤認日本之和平政策、係日本實力軟弱、制霸世界之陰謀、遂見露骨、英美之在歐洲、擬征服德意、以世界之資源封鎖之、彼等在東亞亦以同樣手段壓迫日本、侵害新興國家秩序之國家、對於掠奪之搾取者屢加搾取國家之積累、協力以起、乃當然之成行也、英美積累過去數十年侵略新興國家之勢力驅逐東亞而謀出現三國條約、此係約在今日爲此等新興國家存立意志之表現、三國條約本來以和平爲目的、不欲與美國戰爭、羅斯福大總統之侵略政策結果、日德義三國以及連絡諸國等爲自己生存、結成同盟、彼等於各國之防衛、長以戰爭爲其利發動、遂行彼主義原則、然而此種根本的思念錯誤、不可不認識也、由新興國家軍人的精神與國政府主張生存權之意志與斷乎決意、實出於各國之獨立共同戰線相團結、日本示日本最近數週間、一大勝利、

武士道精神、今尚依然存在於本、勇敢之日本軍、不背其傳統之名譽、卓收赫赫戰果、我等同盟國民、爲之表賀、吾人確信日本軍隊之大勝利、並於未來之戰爭、武運蒼昌、則一九四二年、對吾人之敵意者、日本國民之前、有未曾有之大勝利、於是意大利之勝利、於東亞新秩序、而三國條約加盟國、當此之秋、決定敗戰之局、三國條約加盟國相俱建設世界及東亞新秩序、以努力恢復世界和平、招來永遠和平也、

空前大捷出人意外

勝利在掌握中

德外長對日作交驩放送

【東京廿八日電】茲於本月十八日締結日德交驩放送協定、其第一回放送、柏林放送局、二十七日午後十時十五分、向日本廣島、除李賓特羅甫外長大島駐德大使之講演數勝外、並放送音樂要旨如左、

等、由東京中央放送局向全日本中繼、李賓特羅甫外長在此放送中、痛斥批難英美之詐欺策謀、同時讚揚日本帝國陸海軍赫赫戰果、極力邁進於徹底的打倒英美決意、

本人今日對於日本國民、得以對其勇敢之同盟國及戰友致敬、深覺欣快、日本對於英美所加之恫喝、忍無可忍、對其對日政策、以維持和平爲念、示可嘉之忍耐、而英……

格達國王受英監視

父子偕逃與日握手

太子盛讚日軍談提攜願望

【北部英領馬來○○廿七日電】攻略馬來之日軍、深破特有森林地帶之保線線、猛進復猛進、格達王國內之英軍、已告潰滅、而當此次進攻、格達王國王與王子、竟脫出監視英軍之手、與日軍攜手而握手、有若劇的場面、原來在日本精銳猛攻前而退却之英軍、十分卑怯、而權強行架走格達王國王卡布德拉曼殿下、盡英軍誣計、深恐蠱惑居民信賴進會問東京以親日家著名之格卡布德拉曼殿下(三○)對日協力、引動民心動搖、前者、一聞日軍登陸該王子即期對日協力、及日軍攻至亞洛爾斯達南方百公里線時、逃出、一旦時機到來、王子力說父王、乘夜陰、坐獨木入森林地帶、野宿一宵、逃出英軍之手、而當日軍聞及該格達國王王子失踪、遂在進軍中、仍行搜索、攻拔格林線時附近居民、閱國王脫出消息、協力搜查、同還○○中宮中尉以下深入膠皮樹林、二十一日、偶然天佑得遇彷徨於膠皮樹林之國王父子、在膠皮樹密林中、迅劇的救出、平安歸來之王子殿下、立即在亞洛爾斯達、盡力恢復治安、在亞細亞人之亞細亞理想下、與日軍協力、希求再建格達政府二十五日記者於亞洛爾斯達近郊之宮殿、得晤終上布德勒曼殿下、殿下陳述如次、日本軍隊、眞是神兵、我成日僧盼待日本軍到來、大東亞戰爭、不是理論、東亞民族、是由神的意思團結、突進於獨立自存而征戰、對其指導者日本、奮擊我國民協力、乃當然者、今吾人頭上始照輝明朗之太陽矣、

問、菲島軍隊之待遇如何、

答、所謂不困難於吃食、

問、於日本軍之感想、

答、於言語間、體會強國、但於實際上、實爲預想外最強最驚人之國也、

問、對於日本提倡東亞共榮圈、作何思念、

答、思爲解放東洋被壓迫之民族、因不許我等痛知日本之國勢、故充分之眞意不知也、然對於菲島人、若予以理解、均能欣然參加於東亞共榮圈、對此思及待日本之努力者甚大、

問、菲島人對日本之感情如何、

答、美國之宣傳、爲徹底的、於一般方面觀之、雖反日之空氣、形成強盛、但實不解日本之眞意也、至於個人間、亦有親密者、請者菲島於日本之支配下、禁止信仰基督教、均被投入爲基督教之信教均使強信日本宗教等之惡宣傳云、

問、菲島美國之華僑之實傳狀況如何、

近似柯列達戰

檳榔嶼陷落詳情

【檳榔嶼廿七日電】次新嘉坡之馬來第二大要塞之耶剛檳榔嶼於十九日業被日軍占領、據該島之占領、陸驚部隊之巧妙之空中攻擊之航空部隊、將敵要衝完全制壓、恰巧類似德軍攻略屋列達島相同、此乃於我戰史上最少亦能防禦三個月間之壘得意之一頁也、日軍之進攻誇之北、部格達洲之吉特拉線不料於十二月一日經日強、

出、而逃出之途中之輸送機於混亂、企圖向馬來土逃之空中攻擊全電得以收拾陷亘彈如雨、敵軍經日軍猛烈五日以全力攻擊、連日投下於十三日向該要塞施行大空襲之日軍陸驚部隊、見於檳榔嶼守備軍動搖之兆、於十之際軍十三日晨陷於大動搖戰線混亂及檳榔嶼要塞守備演成種種之慘事而北部馬來北上之印度兵二個大隊在途中亦起兵變虐殺英人指揮官第十一兵團、大半皆驟敗達向吉特拉線會撥計、命令族、向日方投降、更因遞琪巴士降之際、中之二萬噸級假裝巡洋艦一闕被日陸驚掩撓、爆沈總遂至……九日據情報稱、檳榔嶼島之態、檳榔嶼全島完全無傷、十失陷、及吉特拉線之崩潰同時全馬來防衛可不危乎、英本國陸軍部對新嘉坡軍當局極加質責、但開戰同時拘禁之該島之邦人五十三名、於英軍撤退後經印度人破壞其刑務所、結果無事救出、日軍之上陸首先掌握該島之支配權、日軍進擊部隊加以誘導云云、

(三)美英之野……你們開口就說「自由平等」、然而你們的頭與手足所幹的事、常是「不自由、人種不平等」呀、美英新聞和無線電、散放「自由、平等」的音語和文字、其背後却有槍與劍在潛那不是「不自由、不平等」嗎？「東亞大戰爭」、揭穿了那假面具、而自由、平等、都是謊、這無恥的、僞善者、

伊堡勢危 英撤僑民

【里斯本廿七日電】羽新嘉坡電訊、該地英國當局廿七日發表因日本軍急速近擊與日本飛行機活躍、感到倍拉州要衝伊堡、危機已迫、該地外人婦孺、已全部撤回新嘉坡、

新司令官於二十七日赴新嘉坡履新、其意業由陸軍省發表矣、

泰首相放送 勸蔣乞和

【盤谷二十七日電】日泰同盟締結以來泰國內對今次大東亞戰爭、因泰國亦爲亞細亞民族之國、故對國民使其對於大東亞戰爭聖戰之趣旨加以徹底、拘據二百五十萬以上之華僑及中國系住民、泰國政府部內之亞細亞民族之有力構成分子、爲對重慶政權迄今仍繼續對日抗戰實爲遺憾、爲喚起此種意見、泰政府期待出有何等事態發生、故泰首相兼外相於二十五日夜在無線電向蔣介石放送、謂日華之抗爭、乃無意義、今大東亞民族應共同奮起、並當大東亞聖戰遂行之秋、余主張重慶……

鄂爾多斯敵兵 遭日迎頭痛擊

【鄂爾多斯前線○○二十……

砲擊高安縣城

日軍圍敵演殲滅戰

【江西○○二十七日電】屢滅奉新之大江、光岡、溫小兵、對贛美英而攪亂我武智等諸部隊、於廿六日夕時、將奉新與高安中間之米嶺地方所有之一百八十三師之主陣地及○○○○地、一擊即告殲滅、於廿七日早、猛衝彎曲烈風中、對○○方面猛進中、又緊追於敵新編第十二師之野口田中、山根諸部隊、對於高安縣城、加以猛砲之攻擊、同時與活動於其北方之永松、米日谷、楠、突擊等部隊、相互呼應於高安北方地區、逮捕敗敵、目下仍然包圍殲滅中云、

【……七日電】來日美英開戰後方騷亂、鄂爾多斯前面之敵、十五日以來復密秘狂奔於增強兵力、然察知此企圖之我田中久保團、山崎高濱各部隊、乃制其機先、於二十五日夕刻渡黃河結之黃河勇躍向渡原之鄂爾多斯開始進擊、二十六日攻略要衝○○對歸兵十七師(師長朱鉅林)遊擊隊一千(隊長李紹棣)四千之師予以殲滅的大打擊、已收莫大戰果、二十六日遂於前線、得香港陷落之報、乃士氣愈爲軒昂、更對敵急追中、至於此次鄂爾多斯作戰所得之戰果爲敵遺棄死體二○○其他多數平安無損害云、

德發表對蘇海空戰功

【柏林二十七日電】德國軍二十七日戰況公表

一、克里米亞海面、德國爆擊機及急降下爆擊機有力編隊、於克里米亞方面格爾齊海峽、擊沈蘇聯軍大輸送船四隻、合計噸數七千噸、更破壞輸送船五隻及小型船多數、與以重大損害、

參議府會議各案

定例參議府會議、於二十七日公布云、

一、政府職員共濟一法中修正之件、關於文官及武官間之官階及官等之對照之件、

一、臨時國都建設局官制廢止之件、

一、新京特別市臨時職員設置制

一、特別會計法中修正之件

一、關於因國都建設計畫事業所生之財產之移轉之件

一、國都建設計畫法廢止之件、

一、國都建設計畫法施行令廢止之件、

一、治安維持法、治安維持法施行法

一、法院組織法中修正之件

一、國務院各部官制中修正之件、

一、康德四年、勅令第四十三號關于官吏並衛及衛官吏之件中修正之件、

一、康德三年勅令第二十九號關于市之設置之件中修正之件、

一、稅務監督署官制中修正之件

一、省官制中修正之件、

一、市官制修正之件、

一、康德六年勅令第二百十一號關于基於貿易統制法自動車零件輸入稅輕減之件中修正之件、

一、康德四年勅令第二百五十一號關于鐵鋼材之輸入稅免除之件中修正之件、

一、滿洲重工業開發株式會社管理法中修正之件、

一、康德七年勅令第二百四十四號關于對國兵及國兵軍士兵等之租稅之減少等之件中修正之件、

一、鑛業稅法中修正之件、

一、康德三年勅令第二百三十號關于附課稅之賦課徵收等之件中修正之件、

一、事業所得稅法中修正之件、

一、地方稅法中修正之件、

美對土起糾紛

因佔加拿大兩島

【維西廿七日電】美國政府、關於加拿大領紐芬蘭島南岸附近之聖西耶爾與密克洛爾兩島、被土耳其派軍占領之事實、爲違反協定、曾於考慮對策中、但據巴斯通信華盛頓電、美英加維四國政府、爲使土耳其之派軍自該兩島撤退、既行必要之準備工作、哈爾國務長官、已於廿七日、將其旨意發表矣、

特派從軍記者 岩村戰死

【香港二十七日電】於香港攻略戰海軍部隊從軍之合同社特派員、岩村、於二十……日下午……

政權應進行與日本相互諒解爲妙云、

澳洲勢危 首相責備英美

【斯德哥爾摩廿七日電】據悉德尼電訊、英美在東亞之大敗戰、使澳洲地位、瀕於危殆、英帝國各方面、甚形深刻憂慮、故澳洲首相、二十七日在華府與賈齊爾英首相及羅斯福美國大總統、以電報糾彈英美政府之責任、發表聲明書如左、

澳洲殆深刻憂慮東亞英海空軍之慘敗及新嘉坡陷落之危險、日本軍在呂宋島登陸、甚驚聯合國之脆弱、據澳洲政府所得情報、太平洋英美空軍聯合勢力、非日本空軍之敵、日本軍益增大勇氣、以向太平洋之諸戰略地點輸送軍隊、澳洲之危機、唯有增大、

愛日日新報記者特派員岩村楊雄氏(三十歲)於二十三日晨在○○陣線戰死云、

英美諸國首腦 急籌應戰對策

【里斯本廿七日電】據華盛頓電訊、關於美英共同作戰之美英會議、自二十三日賈齊爾英首相抵華、盛頓以來、即以羅大總統爲中心、至英會議之外、並與加大、澳洲、荷蘭、蘇聯、重慶側代表等、分別的會計、恐在廿七日、即可開使此等主要聯合國代表者參加之圓桌會議、而華盛頓消息通、關於情況之軍事合作、以爲刻已確預備內協定、而羅大總統於該

出兌接兌聲明

啓者茲有坐落奉天市小西邊門外……番地奉天豐成億商店因生意不欲前作、將鋪底……全部兌與宏業商工社經營、倘後接兌前一切業務與出兌商無干、特此聲明

康德八年十二月一日

出兌商 奉天豐成億商店
接兌商 宏業商工社 謹啓

奉天純益染織株式會社公告

茲訂于康德九年一月二十三日(金曜日)午后二時在本會社會議室開催康德八年度下期定時株主總會討議左記事項除分函外應請各株主查照屆期出席爲荷

記

一、康德八年度下期營業報告書財產目錄損益計算書請承認之件

一、本期利益金處分案請決議之件

但由公告日起至本屆定時株主總會前止停止株主更名讓渡

康德八年十二月二十四日

紛失地照聲明

啓者林樹雲原籍遼陽縣保東村鄒家圍子屯地照十二張計地二百十畝四至東王姓南九段西與北劉姓於本月十九日在四平驛紛失此後無論落何人手中應作無效、有拾得者送四平市北站二一○美佐臣處謝洋四十元特此聲明

聲明人 林樹雲 啓

失照聲明

啓者敝人張李海臣領名戶管一張海字五千六百十號坐落清原山城鎮本宅持出紛失一時不慎將該照丟失嗣後無論落於何人手概作無效除呈請補發新照特此聲明作廢

許維鋼 李海臣 啓

失照聲明作廢

瀋吉縣寧安縣第七區柳毛河南房屯旱田貳百零壹畝參畝東西至分水南至分水北至河清丈執照補清字第一三七○號因匪亂遺失照自登報日起滿三個月時如無糾葛請異議者不論落於何人之手均屬無效特此聲明

寧安縣長 劉長貴

庚辰窰出兌

兹者敝有燒磚瓦窰十六間房屋數十間連地皮十八畝坐落奉天市北面北田義屯南請願出售如有用之條具願出讓全該地皮在出售其他……意兌買者請到小西街同善商場對過讓通達面洽可也特此聲明

失照聲明作廢

兹有蔣科章領名坐落瀋陽縣大蘇台子屯升科照中則十一畝九、及十五畝七大照各一紙、又有蔣棟領名坐落大蘇台子屯中則地五十九畝上記大照四張及糧頒並蔣毀還化縣方第一印一枚因攜來省城金融合作社借款不慎丟失除呈請縣公署補發新照外特此登報聲明此照無論落於何人之手概作無效

聲明人 蔣科章 蔣棟

亡失滙票聲明作廢

啓者康德八年十月廿九日由哈爾濱功成銀行滙奉天該行照付第九九二號支票劉紹孔名下國幣二百元不慎遺失除向該行掛失具保領款止付外特此聲明作廢

奉天朝日區東亞街三段四八號 劉紹孔 啓

聲明脫離

啓者鄙人崔金貴與年崔殿臣永臣保臣國臣四人早已析產分居近因其四人性質不定恐胡行受牽連故聲明脫離關係其四人不論與何人發生債務並其他一切行爲與鄙人毫無關係特此聲明

奉天一德街四段八號

聲明脫離人 崔金貴

感謝戒煙良速

啓者敝人因體質素弱胃痛腹痛等症而吸鴉片日久而成巨癮、飲食不消化等疾日久染成鴉片之癮、厭次戒除終未去根經敝友王君介紹於奉天市大西城門外振興醫院唐院長對於戒煙治病素有經驗敝夫妻二人入院治病戒煙經唐院長醫治經三週間百病全癒未受痛苦敝夫妻有生之年皆唐院長之所示敝無以爲報特登報端略表謝忱

鳴謝人 錦州省張寶宗 朝陽縣張淑貞 謹啓

奉天崇文學院招生

學科日語初等科日語中等科商業科簿記速成科資格均限高級卒業或有以上學力者通學生備有鐵路免費通學證

地址奉天大南街一段二六一詳見簡章附郵票四分即寄 電話(四)四三三八

奉天盛京商業學院招生

一、招考額數 一年生二四○名 四年生三○名
一、入學資格 一年生限國民高等學校卒業 四年生限同等學力
一、考試日期 康德八年十二月廿八日午前九時
一、教授課程 與國民高等學校同(四年卒業)
另備詳細章程函索附郵票四分即寄 校址奉天市小南街一段五二

奉天電報學院招生

一、招考額數 二四○名
一、入學資格 限國民優級卒業者
一、報名日期 十二月三十日止
一、卒業後待遇 准送各鐵路局採用
另有詳細簡章函索須附郵票四分即寄
校址 奉天市小西邊門外大街電話(四)四三四一

瀋陽商業學校

一、考試期日 康德九年一月十七日——十九日
一、開學期日 全 一月二十日
另備簡章函索附郵票二分即寄
校址 奉天市瀋陽區吉祥街二段五號 電話(四)三○九五

滿洲房產會社解散
將另創設官舍制度

【新京專電】滿洲房產會社(資本金三千萬圓繳納半額、政府、滿洲興銀、東拓出資)、創立以來在住宅建築及經營上、對於緩和住宅難、頗有巨大寄與貢獻、最近因該社所有建築物增加、以現在之會社形態、其運營已告不適當、政府、以本年末淸算期爲期、解散特殊會社之該社、同時、關於支出從來代用官舍經費、新設官舍特別會計、因此創設運營之官舍制度以代之、一方、一般住宅廢止房產會社、交卸該社所有之資本資材、爲代行經營而創設之滿洲不動產會社(假稱)、暫担任經營、在住宅行政開新政面、房產會社解散後、具体的處置、大要如左、

一、康德五年第九號特殊會社滿洲房產會社法、取本年末廢止之手續、該社所有之代用官舍、

(甲)、用官舍及其他以帳簿價格爲基準、因解散得加算諸費用

(乙)、建築用資材、按原則以帳簿價格爲基準之條件由政府收買

二、買收代價、以明年度新發行約一億公債、及創設感謝特別會計、充之、代用官舍收買價格爲建築物八千萬圓、資材一千五百萬圓、

三、新官舍制度、官舍建築之管理、關入事處及建築局所管、而該實施方式另行考慮

四、官舍創設、以特別會計遂行、關於房租統制法之改正、亦另行考慮

五、房產會社之解散、於本年十二月末暫先解散、而所有諸事務則於明年三月一日處理淸楚、而關於解散設以人事、主計兩處長建築局總務處長、經濟部金融商務兩司長山田房產副理事長爲委員之解散委員會、

六、關於房產公社社員之身分、以原則移交於政府、或者前記之滿洲不動產會社、此外關於剩餘社員、轉至其他會社、於政府積極的斡旋之、

七、關於會社解散後、所殘留之代用官舍及以外該社之資本資產、創設爲普通會社滿洲不動產會社、(資本金二千萬圓滿洲興銀出資)擔當經營之、

八、該不動產會社之業務、暫時關於房屋之建築、資金之通融、房屋之賣買、貸借、經紀、官邸之賃貸、住宅之管理、保險之代理及相與附帶之業務、爲主要之業務也、

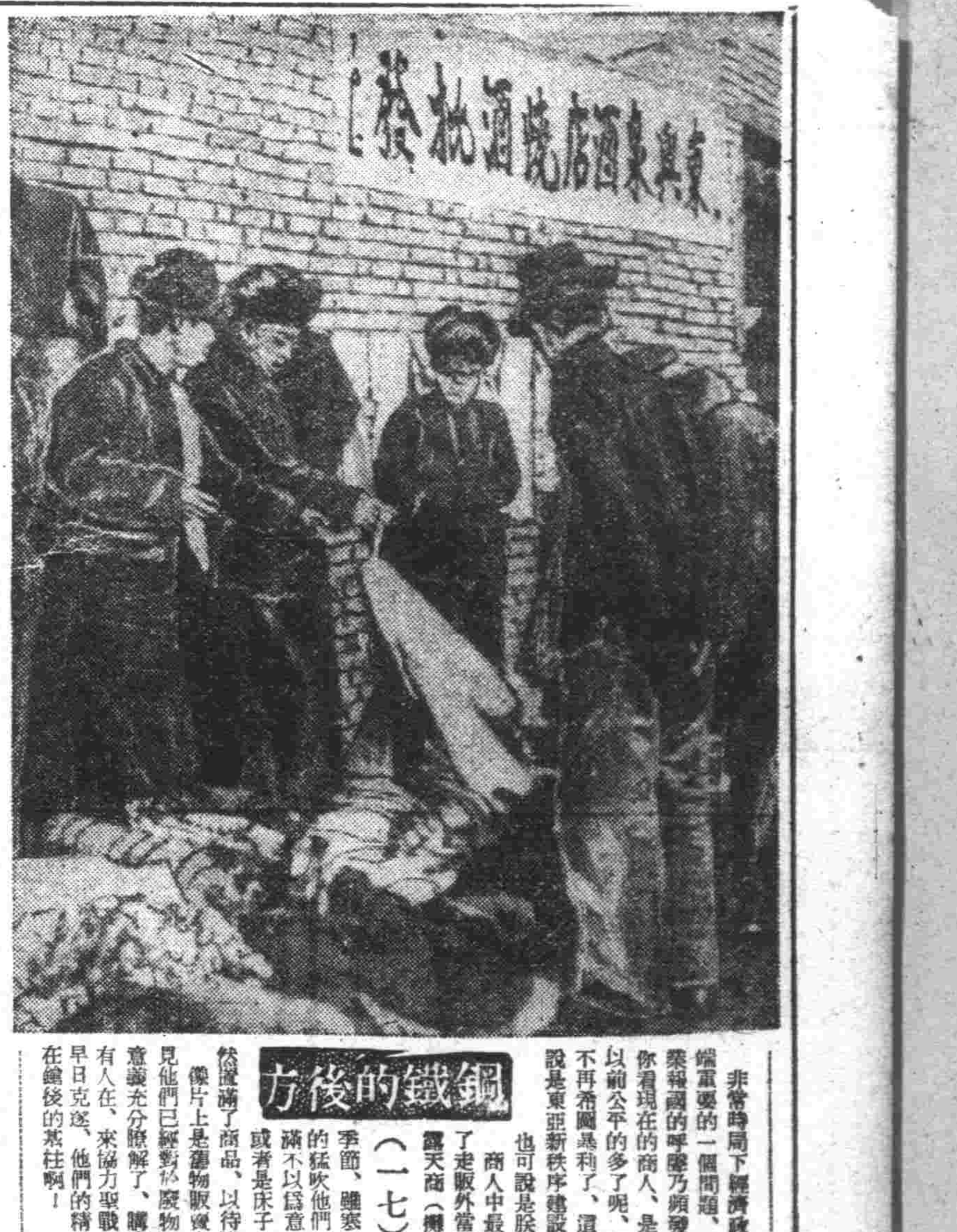

鋼鐵的後方(一七)

非常時局下經濟政策是極端重要的一個問題、所以商業報國的呼聲乃頻發不已、你看現在的商人、是不是比以前公平的多了呢、商給商不再希圖暴利了、這眞可以說是東亞新秩序建設的曙光也可說是朕兆、

商人中最苦的除了走販外當要首推露天商(攤床)了當此嚴寒季節、雖寒風怎樣的猛吹他們似乎也滿不以爲意、地上或者是床子上、仍然擺滿了商品、以待購者、像片上是舊物販賣者、足見他們已經對於廢物利用的意義充分瞭解了、購者亦大有人在、來協力聖戰、以企早日克逐、他們的精神、實在鎗後的某柱啊!

大東亞聖戰展
延至卅日閉幕

本社此次主辦之大東亞聖戰展覽會、已自廿六日午前九時、於 內協和會館學行、連日以來、市民冒嚴寒之天氣、來場參觀者、絡繹不絕、由此可証市民對此次大東亞聖戰之關心矣、自廿八日、更有本市第四國民高等學生出品之擊滅英美飛機之宣傳畫、向觀衆公開展覽、本報因會期太短、故特延長數日、預定至卅日閉場、觀此展覽、可徹底了解大東亞聖戰之意義、望市民勿失此良機云、

佐藤理事發表談話

【新京專電】爲住宅之一元的統制機關、於康德五年三月創立之滿洲房產會社、基政府意在改善住宅經營意圖之命令、以本年末決算期、解散爲特殊會社之該社、該社理事佐藤建治氏、關此談述如左、

本社創立當時、資本金資材雖不足亦不足廉、乃拘莫大抱負與理想、而出發者、不料康德六七年度資金與勞、働力及資材、漸次發生故障、且又建築費飛騰、房租高昂、均爲使諸君、感覺不便者、創立當時一元的遂行住宅之建築而牽制一般住宅乃爲本社之使命、然最近房租統制法、關此亦於包括及之、故頗受國民諸君之非難、蓋在自由主義時代之昔、建築一家莫如十家一同建築所費較廉、然當統制經濟時代之今日、多數建築、所費較高、是亦該房租高貴之一因、至於該社從業員五百名、待交政府交代事務後、而與滿洲不動產會社交代云、

國內大學新生 合格者發表

【新京】民生部當局前此集之康德九年度所屬國內各大學、留學生預備校及中央師道訓練所之新生其合格者已全部發表茲依各校別將其合格者數誌左

新京醫大(包含藥劑師養成生)計九十二名新京畜產六十一名哈爾濱醫大九十七名佳木斯醫大五名奉天工大二十七名、哈爾濱工大九十一名、哈爾濱農大一八〇名、留學生預備校一八九名、中央師道訓練所八十六名陸軍軍醫校日滿蒙系總計六十六名、再關於合格者已均分別發出通知錄取各校之開學日期入學授業而關於陸軍軍醫校合格者滿蒙系須於九年一月三十日午前十時於哈爾濱馬家溝陸軍軍醫學校之附屬病院集合以便召集辦理一切入學手續云

記者養成所畢業式
昨在國通大樓舉行

本年二月入所以來、即由政府要人以及國內弘報關係之勇士、建國精神宣揚者之爲時代之指導者、思想戰滿洲國記者養成所學生、自一者、授以弘報宣傳、記者必要之各種課程、茲者已滿一年、學成業就、爵督終了、乃於廿七日、自午前十時半起、假國通大樓會議室、由關東軍報道班長(代理)弘報處長、國通社長、大同報編輯局長以下各教師等列席下、盛大舉行第二次卒業證書授與典禮、首由該所長對卒業生訓詞、其次即由國通社長(升井編輯局長代理)致祝辭、最後總卒業生代表致答詞、至十一時過、證書授與式典、乃告圓滿終了、並於式典終了後、全體於國通大樓門前、行全體紀念撮影、該所姚所長之訓詞大意略謂、諸君 自本年二月入所以來、業滿一載、迄今學成業就、自此即入一社會人、而爲國獻身、由於此次諸君之畢業、我國弘報界中又增多數名優秀宣傳戰士、政府當局爲確立弘報新體制、明確記八之地位、前曾制定記者法及國通法並新聞社法等之弘報法令、以此已可知當局對於記者之地位、如何重視、當茲大東亞聖戰完遂之秋、諸君今後所負之使命、愈重且大、惟現今之社會、複雜多岐、故凡爲國民領導建國精神宣揚者之新聞記者諸位、必須以此一年間所得之基礎知識、更進一層奮勵努力、須有充分之常識與正義之判斷力、始可達成弘報報國之大使命、

又此次榮受卒業證書之七人、氏名如左、

△黃金山△裕斅勳△關鳳紀△郭學儀△孫寶璣△姚怡還△蘇宅仁

英總領事致書
感謝警局保護

自八日以來、於總領事館、被保護之駐奉英國總領事威塔莫亞氏、於二十七日致奉天市警察局安東外事科長之書信、同時附有齊克爾領事以日本語之翻譯文、具有深表感謝之意義云、照爲英文即奉天英國總領事威塔莫亞之感謝文、日本語之譯文、乃爲齊克爾領事所譯之日文也、

記者團會見抑留外人
懇談大東亞戰爭動態
對當局之寬待彼等同聲感激

【哈爾濱專電】哈爾濱警察當局、自月之十一日接到中央之抑留在哈敵國有害分子及在軍籍者之命令、十二日、即作成抑留敵國人之名簿、就中美國人五名、英國人十二名、荷蘭人二名、均抑留於市內南崗區雅江街廿九號之安息日教會、十六日、復將於新京活躍中之路透新京支局長巴洛氏及吉林方面之四名、及十八日復護送哈爾濱之英國人一名、皆並移送於哈爾濱之設施、共計抑留廿五名、其中女性共四名(美一名英三名、)此廿餘人、雖爲抑留之人、但仍得關係當局之寬大溫心、與以良好之待遇、使彼等無異於抑留前之生活、每日除給與三餐外、並有定時之室內散步、與籃球等遊技之娛樂、此外並有閱讀報紙之機會、目下更進而備冰喑施設、室內亦務使溫暖、以便彼等快適、因之彼等皆甚感激我國之寬宏大量二十七日、有在哈記者團及新京關東軍記者、於午后四時半、至該教會禮拜堂、與抑留者會見、於關東軍報道部齋藤少佐指導之下、與記者會談約二小時、一問一答、頗感到關係當局之寬宏、及所見滿洲國建進之現實、以及彼等於此所度福樂之生活、均一一告白、爲時人留一注目之話題、

△齋藤少佐=特以日滿有力之名機會、目下更進而發表諸位生活情況、請各位坦白直說、

△巴洛(英人)=當局之待遇、甚爲親切、感謝之至、更願賜以好意、關於室外散步與洗澡、亦能與以自由、而留於自宅之物品、復望許可攜帶、

△齋藤少佐=當局亦有協力以副希望之意、故請安心、而關於東亞今日勃發之大戰爭、諸位直陳意見、

△記者側=此次戰爭之原因何在、又責任者以爲誰、

△巴洛=雖甚遺憾、因不能自由述個人意見、請原諒、

△教師(阿爾茲尼亞人)=戰爭勃發、乃不幸事、願得早一日克服和平、

△建築技師(英人)=願和平克服、而與諸君恢復友情之時期、從速到來、

△羅特夫人(英人)=余居住滿洲三十五年、度安樂之日、然今竟有東亞戰爭勃起、不勝遺憾、故祈願於神、使和平之日、早一日到來、

△記者側=滿洲建國、其自体乃爆碎英美金權帝國主義者、然以於滿洲國安居三十數年、當努力改善對母國之認識、

△羅特夫人=滿洲國之繁榮的躍進、使人瞠目、

△記者側=諸位以爲如何?

△大倉保險社員(英人)=余爲二十年之在滿者、夙日於日本商社在滿、願與日滿人協力、不料戰爭勃發、誠屬遺憾、願和平恢復後、亦備此、而與日滿人溫深一層之友情、

△齋藤少佐=對母國之認識改善、加以努力否、

△同人=在滿洲之英美人、直接知滿洲國之現實在、哈英國總領事、亦再三進言、以知香港陷落之事實否?均顏色一變、

△齋藤少佐=知日軍再三對楊格香港總督勸告開城之事實乎?

△皆答以知之、

△齋藤少佐=關於勃發之日本人千二百名、被拘禁於監獄、民大諸日本人多數被美、兵虐殺、作如何感想?

△皆答以不知此事實、於是齋藤少佐、關於戰爭之經緯、日軍之戰果、今後之感想等、有種種說明、

△記者側=以爲戰爭之長期化乎?有如何感想?

△保險業者(英人)=以個人的立場、戰爭之長期化、令人痛苦、但戰爭之於食糧與資源豐富之國方面結果能勝、

△記者團=以爲何國、答者謂對此不能答云云、頗示昂然情形、

△齋藤少佐=我等親愛之巴洛君、最初謂述說意見不能、巴洛=余自無何可言、因以個人的立場、不能回答頗爲遺憾、請原諒、於是與抑留者之一問一答、至此告終、最後受齋藤少佐之「時局解說」謂我滿洲國之親善、講注意健康、「一齊起立敬禮」子、以表示感謝之意云、

菲島將歸入共榮圈內
大東亞貿易繁盛可期
久居菲島之伊東·上松兩氏談

菲島將歸入大東亞之共榮圈內、則菲島之主要產業及經濟、將更爲繁榮、馬尼拉、伊東、上松兩氏、關於菲律賓、菲島之滿洲建國、當菲律賓居住最久之二、同氏等關於此次大東亞戰爭之大勝、尤爲歡喜、談話如下、

菲島者英國曾經大全盛之西班牙、於十九世紀末、終亦被新興美國打敗、於一八九九年四月十二日、僅以二千萬之賠償金、奪得菲島、馬尼拉原爲西班牙屬領、爲菲律賓第一都市、附近一帶多產蔗糖、馬尼拉麻、椰子實等、在美國未生產之日常生活物資、故在南洋實行多量生產、市街之周圍建設有四公里長之城壁之南方加雜得牟島、爲美海軍之根據地、一九三五年、菲律賓以形式的而獨立、美國派高等辦務官駐在該地、掌握軍事、外交、稅關等實權、從前菲律賓之住民、白系菲律比亞諸約占五成、其他原住民、因日本軍擊破馬尼拉美陸海軍之要衝、日本軍堂堂入馬尼拉城、當此時、彼等亦有新的現實、即提倡菲律賓人在菲律賓獨立運動、如斯言之所謂呻吟美國自由之下之菲島、並非菲島之幸福也、確立大東亞共榮圈、立於指導地位之日本之眞意、如能占領馬尼拉、必能更加一層明朗化、以地理的、民族的地位觀之、菲島應當歸於東亞共榮圈內、乃自然之道理也、如果能除抑美國強制的移入品、則大東亞之貿易、即見繁盛、捨去過去四十年間之美系菲島產業、即行確立菲島之自主的產業、其幸福必可致也、由於馬尼拉之征服、則美國之弱身暴露於菲島人之前矣、希望如果有敬服於日本之日則菲島人不勝欣快之至也、(圖爲談話之上松(右)伊東(左)兩氏)

感謝日軍大會
已於首都隆重舉行

本報與大北共同主辦

大東亞戰爭勃發以來、日軍獲得世界戰史空前未有之大戰果、東亞人類之敵英美今已現出敗色、於是乎東亞之黎明、亦隨之現出矣、今日由本報及大北新報社、新京中央放送局、協和會首都本部等共同主催之下、開催對東亞解放進軍之日軍感謝大會、本大會在二十九日午后一時、假新京記念公會堂盛大開催、首先由國軍軍樂隊、勝利軍樂隊、滿洲舞蹈學院、滿蓄勝利曾校樂團等出演、其次有于治安部大臣、滿滿業副總裁、王總務廳長三氏、在公務百忙之中亦參加此日軍擊滅英美軍感謝大會、分別演說、此講演、當時由新京放送局向全滿中繼放送、此外並實行滿映新聞電影撮影、感謝之赤誠、足以表現槍後滿洲國民對日決意援助云云、

軍樂隊、勝利軍樂隊、滿洲舞蹈學院、滿蓄勝利曾校樂團等出演、其次有于治安部大臣、孟憲彝衛生、陳櫚禮執行、大石特務、宮里司法、田口經濟各主任、均按時登廳、而各系警官亦全數到齊、無一名缺勤者、其忍苦耐勞之精神、以及對於任務之徹底決意、實堪欽佩云、

企圖年末防犯萬全
城內署廢止年假照常出勤

處此非常時局下、槍後警察官之責任、益趨重大、奉天警察署長胡有邦氏、鑒於年末治安及防犯之重要、於昨日、通令全署警官、本日(星期日)午前九時許、胡署長、警官、本日午前九時許登廳辦公、並自明日起之新年六日例假、全不休息、每日除照常上班辦公外、於晚間尚須全体出勤警戒、以殲防犯之週到、萬全、本日(星期日)午前九時許、胡署長、由本署署長、張得祿保安、警員、仍自午前九時半登廳

應付非常時局
滿鐵年末休假縮減

二十七日、各官廳雖均相繼舉行封印式但自本年度、縮減非現場社員之祭日與休日、並斷行勤務時間、延長一小時、以補社員不足之繼續、於今年末、以時局之變根據至三十日、仍如平常之執務、又於年始、五日之新年宴會休日、決定廢止、但於年末始、均無休日、仍如平常云、

市署職員獻金

多田奉天市副市長、於本月廿七日午后二時、往訪奉天憲兵隊、獻呈該署第二回時局獻金、陸海軍計各一千元、共兩千元、此項獻金乃完全由該署職員所醵出者

槍後的獻金者

朝日警察署、於二十三日收到管下商民國防獻金如左、

双合成合名會社二百元、永興福錢一百元、復興成五十元、奉天市朝日警察署管內在住鮮系國防赤誠委員會壹萬百六拾八圓五拾錢整、泰山玉百貨店二百元、高田洋服店二十元、德興厚店員一同五十元、德興厚五十元、緊增盛五十元、緊增盛店員一同五十元、廣發祥五十元、廣發祥店員一同五十元、同興昌成記五十元、同興昌成記店員一同五十元、永興德一百元、永興德店員一同一百元、民生藥房一百元、廣生藥房王大良一百元朝日區東支社長王志斎三百元奉和堂藥店二百元、華興茂二十元、壹百圓大西區大西街五段七號美德當、壹百圓朝日區廣興當、壹百圓、大西區大西街一段六一號順義當、壹百圓、大西區大西街四段五一號增源當、壹百圓、大西區大西街五段八四號永興當、壹百圓、朝日區東亞街三段九號和支當、壹百圓、大西區大西街三段一八號福厚當、五拾圓、大西區大西街一段八號同合興百貨店、五拾圓、大西區大西街一段三號福興商店、五拾圓、大西區大西街一段三號同興商店、五拾圓、大西區大西街一段三號文元合、伍拾圓、大西區大西街一段十號東生茂、伍拾圓、大西區大西街一段十一號同義商行、伍拾圓、大西區大西街一段七號同興茂、伍拾圓、大西區大西街一段三號柏林商店、伍拾圓、大西區大西街一段三號慶和隆、參拾圓、大西區大西街一段二號祥發成、貳百圓、朝日區東亞街一段八二號公興木行、貳百圓、朝日區東亞街三段三四號恒興成製材、奉天支店五段五二號義聚源百貨店、四段二十號新生醫院、貳百圓、大西區大西街一段三號新生醫院、貳百圓、朝日區東亞三段三九號義泰洋行、五拾圓、朝日區義光街三段三九號裕泰洋行、店員一同、五拾圓、大西區大西街一段十一號永興工廠、五拾圓、小西街一段三三天佑公司五十元同街二段二號博陵電料行二十七又店員全體十元、同街二段一三七東盛號店員全體五十元、北興街二段一八四德泉永十元同街二段一九九保生醫院夏文閣十元、同街二段一五八二號東昌西成之十元北興街二段二六十四號慶安五十元東昌當一百五十元、同街三段二十元東昌當一百五十元、同街三段二二六三號同合祥一百元、同街三段一二三號通達一百元、同街二段一一三七東盛二號新祥泰一百元、同街一段一號德順祥一百元、三段二二八會文祥一百元、一段一〇五號德泰祥一百元、同街一段一一六宏泰昌一百元同街二段一二三實善堂一百元、同街一段六十號同仁山房一百元、

土建協會獻金

爲完遂大東亞戰爭、依據在滿東州土建協會、於六日、以全會員所醵成之十一萬圓、向無敵海軍、獻納飛機之資金、乃由田邊秋太郎氏、呈獻於武官代理評立中校矣、然海軍武官府及關東軍恤兵部、均全慶年末年始之休日、自午前十時總行每日獻金之事務云、

白俄人捐款

爲感謝於英米擊滅戰、收得大戰果之皇軍、在奉白俄人全体二十七日訪問奉天特務機關、向陸海兩軍捐款五千五百圓、

懸賞募集 打倒英美·大東亞興隆進行歌

本報與滿洲新聞協會以範此「大東亞戰爭」時代、東亞全民族崛起協力打倒英美之秋、宜對第一線友軍及鎗後國民、有所感激鼓舞、爰有「打倒英美、大東亞興隆進行歌」之募集、玆列懸賞募集規如左

一、歌詞內容 爲宣揚大東亞戰爭目的及友軍赫赫武勳、當以友邦日本爲中心而歌頌之

二、歌調 用進行歌調、但限三節以內、

三、投稿手續 應募者、宜於歌詞之末、註明姓名、年齡、職業、住所、加蓋圖章、郵至新京特別市中央通四十三號滿洲新聞協會內「進行歌懸賞募集係」即可、

四、屆止日期 至康德九年一月五日止

五、審查法 設懸賞募集歌詞委員會、審查投稿歌詞、然後發表、

六、當選歌詞發表日期 康德九年一月二十九日(在全滿報紙同時發表)

賞金 一等一名、賞國幣壹千圓、選外佳作贈予紀念品、

此次當選歌詞、決定委託專門作曲家爲之作曲、並於全滿各地開催發表會、使之普及、

興隆大東亞、建設世界新秩序氣運澎烈之際、向東亞全民族而激昂高呼、使敵愾之心、久而彌堅、築志成城、滅此醜類而後朝食、

主辦 盛京時報社·滿洲新聞協會

一月中魚菜價格

一月中之奉天市鮮魚及蔬菜果實類最高小賣價格如左(單位一斤)

黃花魚	三七
片口魚	七七
同	一一五
同	一七四
小片口魚	四三
紅頭魚	三〇
台八魚	五二
同	八二
比八魚	五四
小青魚	三五
黃貝子魚	九一
同	一四八
同	二一七
棱魚	六五
同	一一九
大頭腥魚	三二
綠翅子魚	五一
辮子魚	五〇
同	一一一
香魚	三三
大刀魚	三三
洛子魚	二三
同	三一
鏡魚	一一五
同	二〇九
黑眼魚	五三
同	一二三
土豆子	一一
洋蔥	一六
地瓜	一七
同(滿洲)	一七
胡蘿蔔	一二
牛蒡	一二
芋頭	二〇
疙瘩白菜	一五
大蔥(日本)	一五
蔥(滿洲)	一〇
大蒜	三六
白長蘿蔔(日本)	二三
同(滿洲)	〇八
白圓蘿蔔(日本)	二三
赤圓蘿蔔	〇八
藕根	四〇
山药	四四
蕪	二三
豆芽菜	一〇
白菜	一六
白菜	〇九
生菜	一三
水菜	一九
生姜	四二
菠菜	二五
香菜	一七
油菜	一四
分蔥	三五
蒜苗	四五
蒜毫	八〇
蘋果一級品	三八
全二級品	二七
全三級品	三六
夏柑	二三
香蕉	三四
溫州蜜柑	三五
櫃柑	八〇
柿	八〇

羊癇瘋癲狂病 請服靈名丸 奉天大南門外路西 欣榮堂記

賽湧泉 下奶藥

新學期開始九年一月五日 日本語 專門教授 日滿書院

招生 奉天日語學院

民生部認可 奉天實踐簿記學院 招生

拍必麗之最新彩色研究
塗白粉非爲完全表蓋肌膚的、須由於肌地透見自身之肌膚美白、塗白粉須浮現出眞實肌色、但均不外浮於表面之色質過多、
『所謂塗的白』與『顏面之眞實美麗』是決對不同的、故使用肌色之化粧料一定顯然現出肌膚之美麗
新肌色 紅色肌 2121

秋農醫院
院長 苗秀 新科生
診療各科
戒煙接治
電氣治療
本院及分院共百餘間設病室
備完善清靜住院方便
院址奉天市南市場電話(2)3101 3190

專門風寒救急膏藥 王玉璞字潤川膏藥店啟

雙層化積膏 萬靈虎骨酒 特製三腎丸 奉天省許可證 奉天市德潤堂藥局發行

化痔靈
痔瘡便血·肛門病
○適應症○ 內痔、外痔、脫肛、便血、常習便秘、肛門腫痛、肛門裂創、乾燥、刺癢、結瘤、生管、痔漏、流濃、流黃水、等症用此藥有意想不到的効驗
包裝 內服 十七日量 定價 一元五 外擦 藥 座藥 膏藥 價 一元
全國漢藥西藥店皆售如該地藥房售盡時可逕函本店購買現欵郵票代價均可空函代金恕不發藥不足三元者加郵費二角 本店 奉天城內軍署街 李郁生寄廬 製造

月曜特輯

談彗星

彗星、平常稱作掃帚星、因爲它出現的時候不多、而其樣子古怪、所以甚爲一般人所驚異、因而造許多不合理的言辭、以爲彗星出現時必定將有大災降臨、這種話不但在中國甚爲流行、而在西洋也很多、但推考起來、事實並不然、雖然當彗星出現時、曾有災難出現、但太平無事的時候也很多、不過它在有災禍時給於人們的印象比平常深刻、所以記得比較長久、因而一提起彗星、便引起一個可怕的回憶、而把它認爲一個凶變的預測者、近世科學發達、凡百事皆欲求其究竟、兼有精密工具之發明、於是人們漸漸明瞭、原來這被人唾罵已久的惡魔星、是受了不白之寃、他並不是凶變的預測者、而只是一個奇怪的星體、今僅將近世科學家對其所觀察得的事實、分敘於後、

彗星的形狀　星的形狀、頗不一致、在大體上看來、恰像掃箒一樣、故又叫作掃箒星、它的全部皆很光亮、在掃箒的柄上、有一個光最強的部份、稱作「核」、餘外的部份、統稱作尾、尾部的光、逐漸消淡、彗星之尾有許多不同的形狀、有的彎曲、有的分爲數枝、有的短如牛角、它們發光的強度也不一樣、有的很強、雖在白日裡也可以看見、有的很微弱、就是在望遠鏡中、也不易看出、但皆據有一相同之性質、即當其接近太陽時、光亮也逐漸增強、

彗星的大小　彗星的大小、頗不一致、有的大得十分驚人、只頭部（核）的直徑、就有一百餘萬英里、幾當太陽直徑的一倍半、普通我們用肉眼所能看見的、大約皆在四萬英里以上、至於它的尾的長度、更甚驚人、有的竟長至二億英里以上、當地球與太陽間距離的二倍、普通常見的約在五百萬英里左右、不過尾長的、光也最強、尾短的、光也較弱、

彗星的質量及實質　彗星雖然有這樣龐大的體積、但它是由什麼物質所構成的呢、還尚是一個奇怪的謎、至今科學家尚未研究出來、只知道它是由一種極其稀薄的東西所構成、其頭部之比重只當空氣的二萬分之一、至今所發現之最大的彗星其全部體積之重、尚不及地球十萬分之一、

當一千九百一十年、哈列彗星、通過太陽面時、據天文學家之測量知其尾部將觸到地球、當時地球上之人類感到莫大之恐慌、以爲世界之沒日、將界來臨、但當實在接觸的時候、我們一點什麼也沒有感到、只不過在空中已乎發現一些黃色的光線、由此可知、彗星體是非常稀薄的、

彗星的軌道　以前認爲彗星是出沒無常的、但現在已知道它也有一定的週期、並按三種不同的軌道「橢圓形」「雙曲線」、「拋物線」而旋轉、但因爲頭部的比重大於尾部、受太陽的吸引力也大、所以在運行時、它的尾部永遠背着太陽、

流星與彗星

流星與彗星、兩者具有密切之關係、這已是無可遠言的被科學家所公認了、但其彼此間之確實關係、至今尚未劃分清楚、有人主張流星是由彗星而成、也有人主張流星是由流星變化而成、兩者都具有相當的理由、也都有相當的缺點、茲將兩種學說簡敘於後、

當一千八百二十六年、比拉彗星發現積波希米亞、到一千八百四十五年、再出現時已分裂而爲兩個後來到一千八百七二年的秋天突然在公主座星發現了一羣新的流星羣、把彗們的軌道統計一下、恰和比拉彗星的軌道相同、這似乎是比拉彗星已變爲流星了、所以有人根據了這事實而主張流星是由彗星變化而成、但沒有充足的理論上也講不通

若按理論上講、流星似乎應爲彗星、因爲流星羣被太陽吸引、接近太陽、速率爲增加各流星彼此相彗撞、此種彗撞甚激烈、因而白熱、蒸發、而變爲稀細的、像噴霧那樣的東西、隨成功了彗星且這樣的事實並沒有發現過所以甚爲前一派人所非難可是承認的人也不在少數、總觀以上兩種學說、前者完全根據所觀察到的事實、但事實未必絕對確切、後者完全根據理論、但理論未必完全無缺、所以流星與彗星、彼此間確實的關係、當時以的研究與發現、

日美英之戰
爲東亞興廢之大戰（下）

鈍生

本年又以五千八百萬金元、及至本年七年更以二億金元之鉅資、銳意於美國領有之全島嶼建立艦隊與樂成空軍之基地、茲於菲律賓又行配備長距離爆擊機五〇架、哨戒飛行艇四〇架、連同其他之機種、共約二五〇架、又新所編成之所謂「東亞艦隊」會於十一月以降、在馬尼剌灣敷設、機雷、除以新嘉坡軍港、供爲英美軍共同使用基地之外、並利用荷印、澳洲之軍事基地等、此皆爲其東洋侵略態勢已爲露骨之表現者、不待言矣、

然而現今對於援助名實均已瀕於危殆之英國而行興起之國、其於兩洋果能操如何之勝算歟？但美國爲東洋方面實行大規模之作戰、則以最小限度予以估計、亦須將像由運送船五百萬噸對此、據最近美國船舶協會之發表、現有二千噸以上之海洋船舶合計共有一、一二三隻、六、八四六、一五五、是故如自此中抽調東洋作戰所必要之船隻五〇〇萬噸、則美國必須係以不足二〇〇萬噸船舶、從事於大西洋、當此輸送援英物資、並對德戰備、繼之以日美會戰之今日、是美國尤必須運送旣形激增之戰時必需物資、

此外、美國在客年秋、曾以總額二千八百七十五萬餘元、關於在海洋廣大船隻不足之美國造船界現狀、據美國海洋委員會、最近所調查、美國刻正計畫在一九四四年前建造常時型與非常時型之船舶總噸數、共爲一二〇〇〇、〇〇〇噸、但非常時型貨物船之速力、僅爲一〇海里程度之粗製濫造船、此計畫果能如預定進行與否、尙屬疑問、

此種情形、除屬傲慢之美國所具有之一大苦惱至於英美對日方之陣營、現有兵力量、以新嘉坡爲軸心、聯稱於馬來、荷印、澳洲等處、共有七、八萬之衆、然菲律賓與荷印雖兵力動員、略有餘裕、但後方之軍事工業、殊多缺點、且敵軍遠隔海面分別點在於遙隔之地、成爲相異不同之指揮系統、其於戰略上缺欠有機的活動性、固勿論矣、尤其英美軍大多數對本國缺乏忠誠之念、更無挺身效命國家殉身於防衛之精神力、況以被征服民族之所謂「土民兵」從事編成、尤可舉爲其一種之致命傷、當第一次大戰之時、曾派一四〇萬大兵於歐洲之印度派遣四〇萬兵力於歐洲之澳洲、均分別向英國發揮其忠誠、以爲其支柱、又印度際茲此次大戰之時、雖已向近東及其他等處派兵、但果能如前次大戰當時、爲英國之惡質奸策所籠絡與否頗屬疑問、

又美英對戰爭必需物資、與器材之庫存、終保藏若干缺、縱即對日包圍陣營、於印度略有重工業、惟其他之重工業、實屬難以期待、又近代戰所不可缺之許多物資與器材之本國依存補給、自然亦屬無甚期待、因此、殊有幾多之缺點、以此言之、對敵評價過小、亦不可有所猶豫、茲者高擧所謂打倒英美之正義的大旆、毅然而起之無敵日本軍、於開戰之時、即猛攻敵軍之基地、獲得赫赫之戰果使敵軍心膽俱裂、按所謂建設東亞永遠之秩序者、斷非爲日本之抽象的理念、此種理念與滿洲事變及中國事變相同、乃係現實所斷行之日本全國民之信念亦即在達成東亞全局之悠久的平和理想上、而爲現下之進行又爲日本一億國民之主張、同時、則爲久遠有光輝之正義的鬪爭、故日英美戰乃係東亞興廢之大戰者也

戰時防毒法

（陳燁）

戰時防毒救護、爲最重要之事、於戰時對毒瓦斯中毒救急處置稍爲不當、則易使人受極大之損害、甚至死亡、故對於毒氣中毒之救急措置常識、必須具有概念焉、其大致可分爲三列三項、

一、一般救急措置（一）自瓦斯瀰漫之地救出、運至空氣新鮮之地帶（二）將中毒之身體消毒、並爲其更換衣服（三）絕對保持安靜（四）使其吸入養氣（五）注意保溫（六）飲料用溫茶或咖啡少飲酒精爲欲料

二、窒息瓦斯之中毒、窒息瓦斯對肺臟具有強力之破壞外表則症狀不重、實際極爲危險、萬不可輕視、中毒者絕對禁血行路、以担架床或衛古車搬運、救急措置第一爲安靜與保溫、即救出後使中毒者安靜仰臥、解開其衣服使其得以呼吸良好、若呼吸困難則使其吸收養氣施以濕輸養氣之手術、以毛巾及溫水袋保溫、

三、催淚瓦斯之中毒、此種瓦斯普通大多爲一時、將中毒者運至新鮮空氣中、稍時即可復原、若重症之時則以重曹水洗眼含嗽最爲必要

四、噴嚏瓦斯之中毒、此種瓦斯大多亦爲一時性的、救出中毒者後、即以二%之重曹水、一%之食鹽水使其含嗽、洗鼻、洗眼等、

五、中毒瓦斯之中毒若爲一酸化炭素、或靑酸之成性中毒、不必除毒、祗要於新鮮空氣中使中毒者安靜保溫注意使吸入養氣即可、

六、糜爛瓦斯之中毒、此種瓦斯爲液體瓦斯對於眼、呼吸器、皮膚等身體任何部分之傷害均極重、因其作用之劇烈及持久、故必須嚴重防禦、於沾着糜爛瓦斯之液滴時以綿紗或吸墨紙完全吸淨後再塗石油、酒精等揮洗、然後再以過蒼猛加里溶液使其養化、然後用漂粉摻擦、以水冲洗、若糜爛瓦斯浸透衣服則迅速除去之並防其蒸發有害他人、上述之措置救護者及中毒者均必須代表防毒面具及防毒手套、必要時防毒服、及防毒靴亦爲必需之物、眼若糜爛瓦斯時則迅速以水、食鹽水、重曹水等冲洗、使毒質分解後可保平安、糜爛瓦斯對人體損害範圍極大故必須特別注意爲要、

生物與人生 是人類偉大貢獻

大約在十七世紀時始受人注意、認爲與人類之生存有莫大關係、不僅是衣、則棉毛、絲麻、食則米穀魚獸、住則松杉檜柏、與植物未可一時分離、且醫藥之改良、農業生產之促進、以及物理化學一日千里、皆生物學之所賜也、茲略擧數大端、以明生物學於人生之重要、

個人健康關鍵

與個人健康之關係＝無論動物或植物都可按其功用分爲兩大類、一爲有益者、一爲有害者、如上述人類生活所需要之衣食住三大端、胥皆仰賴有益之生物供給、反之、如毒蛇、害蟲、細菌…爲害於人者亦不少、故對於一切生物都要詳細研究其外形、生理、習性、以及與人之利害、近世醫學上有許多新發明、都是賴生物學之助力、巴拿馬運河開鑿時、一八四八年拿特氏發見黃熱病源菌乃蚊爲媒介、後來給如將該種蚊蟲撲滅了、而患者逐絕、此不過任擧一點、他如發見不潔之食物每有病菌寄生、遂實行消毒以防止生病、對於人類健康實有莫大貢獻、

與農業之關係＝農業專培養動植物、故農學乃樹立生物學之上、對於植物栽植之術詳加講求、飼養之法精益求精、而使萬種生物無益者變爲有益、有益者更增加其效利、近來驅除害虫之法、採用「自然敵」法（即某種害蟲必有他種蟲類爲害、我們就採用「以毒攻毒」之法而滅除之）、已獲絕大進步、尚有許多生物學家研究新品種之創造、則可斷定農業之發達、皆從研究生物學得來、

與物理化學及其他科學之關係＝生物體之構造以細胞爲單位、而原形質又爲細胞主要部分、故研究原形質之物理和化學性質、實爲研究世界一切現象之基礎、曩昔有機與無機物皆被人認爲有嚴密之界限、然自一八二八年德國化學家魏勒以特氣化造成尿素關於人工製造生物體之有機物之研究、日益開達、此後生物學與理化必不可分離、形成連環之關係、至於與其他科學之聯繫更難以枚擧、如生物發育與生長可解釋數學之函數、近來有「生物測定學」即建立於遺傳與數學之關係上、

社會生活輔助

與社會生活＝近代生物學之研究、多注重於社會生活之改善、亦即遺傳與生物之關係、去其劣性而養其優性、俾整個社會得向前進步有合理之發展、美國某族多犯罪之人、據調查與該族祖先之遺傳有關、於是將該族全體送入感化、使其后代思想改變、則全社會蒙利益又如教育學亦常以生物原理爲基礎、兒童本身造傳質若惡劣、其智力發展必受影響、環境若惡劣、亦足阻礙天才之合理應用、故教育學之原則、即由生物學原理產生總之、生物學乃研究生物之生命現象與彼此關係者、人類乃生物之一類、故取生物存亡勝敗之理用於人類必完全相合而無齟齬也（東章）

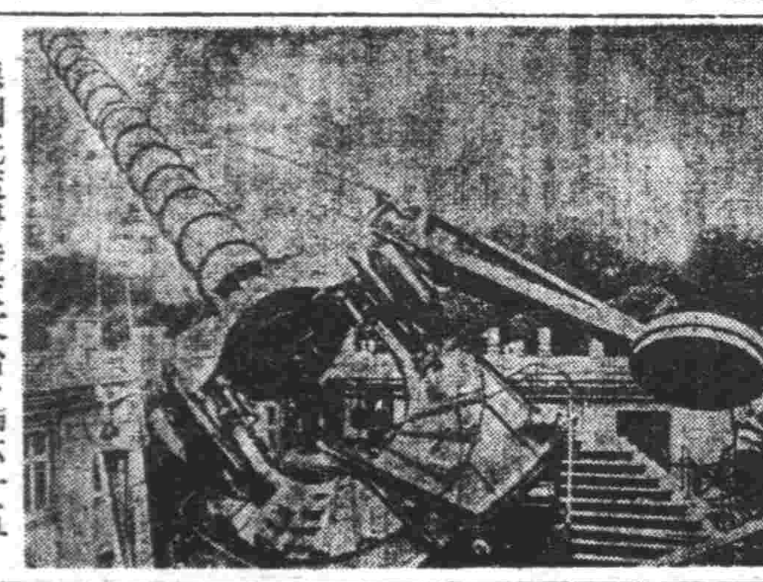

德國托萊普特天文台之「六十五生的」大望遠鏡

膨脹的利用
自動火災信號札的原理

膨脹利用如大小鐵片和黃銅放在一起試看加熱一下的時候、黃銅片要比鐵片多膨脹出好些來、這在理物學上、叫作黃銅片的膨脹係數比鐵的膨脹係數大、自動火災信號機的原理、便是利用這一點、現在假如把這兩個金屬片併合在一起、上下用螺絲緊緊的固定住、或釘住時、那麼受到熱的時候、黃銅要伸脹很多、鐵却伸長很少、於是整個的金屬片便變彎了、自動火災報信機的構造、是把這金屬片放在一個電氣回路裡、這電氣回路裡有一個電池和一個電鈴、金屬片的一端和電池之間、有電線接連着、另一端和電鈴之間、雖也有電線、但是電線並不直接連絡在一端上面、僅僅連到這金屬片的鐵片那面的附近、便打住了、當着起火來的時候、這金屬片立時被火燒熱、由於兩面膨脹不均的結果、它向着鐵片那面彎曲下去、於是和停在附近的電線、便接觸上了在這瞬間裡、回路裡通了電流、於是電鈴便叮叮的響起來警報給旁人、

至於利用液體膨脹的東西、那便是無人不曉的寒暑表寒暑表裡有水銀寒暑表和酒精寒暑表兩種、普通寒暑表裡用的是酒精、都染成藍色或紅色、爲的是看得清楚、寒暑表有一個特性、就是玻璃的脹縮不能、隨着溫度的昇降去同時變化、溫度降低之后水銀雖立時便收縮完畢、然而玻璃却還在緩慢的一點點收縮着、所以製造寒暑表、玻璃管因爲是在高度燒得的假如裝上水銀立時便刻度數的話、這時玻璃還沒有收縮完了、度數刻好之后、它還要繼續收縮些許、結束好容易類上的度數給它的精確度完全失掉了所以精密的寒暑表應該在作好之后放上幾年、等玻璃收縮完了之后、再刻度數、

根據同樣的道理、隨測完高溫東西的寒暑表、不能立刻拿來去測低溫度的、因爲這時玻璃還沒有收縮到本來的狀態、比原來的半徑還粗得多、所以拿去測量低溫的東西時、水銀要比該停止的地方、多降低一些、結果測得的溫度是不正確的、所以用一支寒暑表、想來測驗兩種溫度時、先去測驗溫度較低的一個、應該是比較妙些的、

酒精的膨脹係數、比水銀大得多、也就是溫度昇高一度時、同一體積的酒精、比同一體積的水銀要多膨脹若干倍、所以普通用酒精寒暑表時、這種因玻璃脹縮的遲緩而生的誤謬、比起來並不很大、足可以忽視的、這一點便是酒精寒暑表的長處同時也便是它的短處、所謂短處便是在測驗高溫時太不方便的、因證它膨脹得非常厲害、玻璃管非要作得很長不可、如此放在桌上拿在手裏、處處都不得勁的、

·小常識·

一、金的展性很大、能打成〇、〇〇〇〇〇四吋的薄片、也就是積四百萬張極薄金片、方才有一吋厚、

一、食鹽的用量、每人每年、直接與直接、平均約用九二磅、

一、火柴是在西曆一八二七年、由英人魏克爾氏發明、

一、一個普通職業、無特別勞動的人、每天平均約需二〇〇〇〇〇卡到二二五〇〇卡的熱、

一、人能被煙燻死的原因、就是煙中的一氧化炭氣、和人体中的紫液化合、而失去紫液效用的緣故、

〇一、玻璃種類有三イ鉛玻璃、多用之安裝門戶、ロ鈣玻璃、多用之製造瓶類、ハ鉀玻璃、多用之製化學實驗用具

美英是東亞的惡魔

藉日常生活之體驗 人類感覺比前增多

藉日常生活之體驗、似覺僅有五種感覺器官存於身體以司感覺、然近日生理學家發表吾人之感官竟多至十一種、司視、聽、嗅、味及觸覺者爲毒有之說法、人人皆知、勿庸贅述、今更須添入新發現者、以補舊說之不足、

溫度、人體約有三萬個溫點對於溫暖有靈敏之感覺、約二萬五千個冷點、對於寒冷有靈敏之感覺、當身體感到暖熱之際（非溫暖）則二種質「非冷點」完全受到刺激、設僅溫點增則僅有溫點受到刺激、而此爲令人愉快之溫覺、觸覺手掌較冷置手掌於頸部、覺手掌較暖此即用手掌之溫度介乎頸與耳之間使然、

平衡、耳之內部有半規管、係用以平衡身體各部份之位置、例如能使足循序踏進、不致顚蹶、試不改變位置作旋轉運動片刻後即向一目標走近、甚易仆落地上、此即因不習於轉動之半規管受刺激過甚、卒致不能即刻調節身體之姿勢、失去平衡

肌肉　自地上提起一物件時肌肉以其所得感覺—物重—正確傳告於腦、當一觀察者之與斷物體距離時係由於眼球中泰氏帶之細微伸縮（改變焦點）用以斷定高低之遠近、足球員在場上高呼時、必須由聲帶肌肉感覺出其當有之張力、

饑餓係因消化管壁之肌肉特殊收縮所致、此種感覺恆於餐前發生、最奇者於初絕食時、此種感覺甚銳、二三日後則完全失去此種感覺、

痛　此種感覺分部動物之各部、任何過度之刺激皆足以引起疼痛、體內之痛多因疾病、體外則多因創傷而覺疼痛、

渴　此種感覺爲痛苦、凡鼻上動物喉部之粘膜失去水分皆有此感覺、根據實驗得知若人渴甚之際、於靜脈中注入淨水（自須消毒）赤可免除此種痛苦、可謂之奇蹟矣、

痔瘡·痔漏·脫肛·大便走血·良藥

化痔土龍散

患痔病諸君請用 歷史悠久 功效卓著的

各地有名藥房均皆代售

（函購請附郵票四分即寄）

奉天市大西街三段八八號

張三多堂發行

桃壽

木村商行

奉天市加茂町十六番地

各大藥房均有發售

三和洋行

寫眞銅版 亞鉛凸版

三友製版所

奉天加茂町十一番地 電話(二)四五八四番

請買滿洲國債吧

股票交易買賣 股票金融擔押

滿洲野村證券株式會社

奉天市大和區加茂町第七號

滿商部外交員 衛懋禮

頭彩十万圓 (一張拾円)

三張能仲一張

特別裕民彩票

●十二月五日發賣 ●一月十五日開彩

舒肝健胃丸

因氣困食胃病良藥

總行奉天鐘樓北

關東大藥房

各埠均售

瀋陽中國銀行

對外電話號碼如左

一、通線 四四四四

一、營業專線四·三二五三

存款 定期 活期 存款利息優厚 手續便捷

放款 定期 活期 抵押放款 貼現放款

匯款 電匯 信匯 國內外各埠均可通匯

其他業務 進出口押匯 代理收付事項

肺病能好專方

肺活

享受愉快幸福 須要增進健康

痢疾病症、顯然奪人精力、每日登圊無數、偏體疲憊、無精打采、無論不能工作服務、飲食亦不願入口、輾轉床頭、如坐針氈……呀！這是痢瀉菌作祟！倘不及早醫治、後患不堪設想！

阿痢特靈丸 主治此症 藥到病除

患此症者、請速服用、挽回康健！

阿痢特靈丸

奉天市青葉町一一 田邊藥品株式會社

奉天 城內中街路南

天濟堂藥店

本店設有診療部特請名漢醫診療男婦右科病症

發售右省地道生熟藥材揀選優等藥料配製丸散膏丹代售右種成藥及診療用品

漢醫 趙德溥 楊雨滋 李在南

瀋陽區一德街三段四號

新式拐杖 骨折 脫臼 傷筋 充血

消炎活血 止疼散腫

止疼散 珠筋散 正骨丹

跌打損傷

經驗接骨 手術接骨

堅固耐久

漢醫 胃顯卿藥房

現場救急 隨時出診

奉天市電車路第一商場西

慈惠內科

義乃項工博士學醫

療電線外紫波短超視透線X光思愛

化驗室病室完備

奉天大西關成平里 電話 事務室 病室 2 7096 7100

恢復疲勞

老牌仁丹 暢銷各地 購買時、認明牌號 嚴防假冒

仁丹

消化不良者快吃仁丹、大腸乾燥者快吃仁丹、頭疼眩暈者快吃仁丹、交際遊樂者宜吃仁丹、尤其是恢復疲乏立竿見影

各地均有出售

消化と毒けし

仁丹

五年計畫增產運動 樹立增產完勝体制 (州廳招開民政署長會議)

【大連】繼從關東州增產運動、業已舉州民展開激烈的運動矣、其五個年計畫之第一年、竟已告終、但當此有史以來、未曾有的重大時局下、關於食糧增產確保、須以長期戰爲覺悟、而認爲緊急不可缺者、是以州廳當局、鑒擬以金州內、展開徹底的諸般主要食糧增產大運動、關此於二十四日午後一時、在州廳經濟部長室、以州廳農林課爲中心、開催民政署長會議、以左列四項、樹立增產完勝体制、而施以種種協議懇談、

一、關本年度雜穀收穫成績、明年更立對策、計畫之第一年度、成績極爲良好、網再以此繼續、推一步的增產

一、關於明年度、主要食糧之增產計畫、

一、主要食糧之耕種統制評查各地方所受如何之影響、及風災等、

一、牛猪肉及鷄卵之出貨統制、及將來之狀況、(一)關於鷄卵已確立有統制機構、而牛肉因需要者激增、故須有出貨及價格之統制、以資增產並出貨圓滑、

州內女教員冬季講習會

【大連】市役所學務課、鑒於關東州內國民學校之特殊性、期教科課程指導方針徹底計、由同課開催大連國民學校、及公學堂日滿女教員冬季講習會、二十五日午前九時、假會場於大連朝日國民學校、當由市內各國民學校校長、及訓導、担當講師、參加者計由旅順貔子窩各地希望受講習者、共百五十餘名、由良川市學務課長致開會詞後、即開始講習、午後以全員會集於同校內從事清掃作業、同會擬續至二十九日計五日間云、

滿人貧民庇寒所概況 入所者爲數寥寥無幾 因距市內遠宿食不便乎

【大連】前經大連華商公議會時代、鑒於復開之滿人貧民庇寒所、其中經過十數星霜、每冬救濟之案、恒有收容之地人滿之患、自前年內場所不便、遷就天后宮寄依所際窄、空氣不良、時有疾發、於冬初發生、死傷人數、非常慘多、欲其中而適促死、時人憂之、遂有大連三商會、發起募集巨額捐款、當時籲同明德公學校之改進計畫號召募捐、關於明德公學校之捐欵、成績保管、後竟消息沈滯、所謂學校址、辜狹危險等情、今日依然置諸高閣、市民頗滋疑竇、結果去秋、當事者毅然、於市外之老鴉子溝(系義地三十年來滿人死者、埋葬荒原)、闢一隙處、以所捐善欵建築平民式家屋十數間、由大連市商會、移管於宏濟善堂、因距市中遼遠、一般貧衆、宿食不便、庇寒所既不能以充分經營、供其日用三餐、不勉庇寒者、每日早餐之後、仍須出而謀食市內、多不適利用、本年開辦以來、迄今入所就食者、寥寥無幾、依此食糧配給、飲食維艱之秋、貧民皆對裹足不前、若此大善欵之活費、建築之庇寒所、等於虛設、當事者初未及考慮、貧民之困苦原因實爲可惜、謹者云、以近年之貧學戰、倘得此所捐經費、斷然投諸、建築明德公學校之用、殊爲至當、似較於梁山人跡絕少之老鴉溝、共同墓地、而以善款爲無需要之浪費、竟義所在、論者並然、事非之間、善惡之端、主動者其功行賞、被動者、其懲不罰、天理人怒、抑誰爲之冥宰者、社會公益、要在一般熱心、處之實誠方可收事半功倍之效云、

協和會縣本部 招開評議員會

【西豐】滿洲帝國協和會西豐縣本部長袁慶澤、事務長張民易、對於協和會事務積極處理、不遺餘力、是以克奏守德議情之實績、縣民受惠匪淺、茲者爲結束一年間之會務、俾得翻期整理、并對各評議員盡力襄贊之熱誠、聊資酬勞起見、訂於本月二十七日午後四時、在縣本部招開第七回協和會員評議員總會、藉以解決會務、并於閉會後、假鼎豐飯店、舉行宴會云、

年末年始行事 縣署決定實施

【豐】現屆康德八年度終了九年度即將來臨之際、對於年末始行事、業由縣公署規定行事要綱、飭令各科股職員、一体知照、茲摘錄行事大綱如左、

一、封印式 康德八年十二月二十七日午前十時、在縣署大廳前、由縣署全体職員參加、舉行式典、

二、元旦拜賀 康德九年一月一日午前十時、在縣署大廳前、由各機關首領、內各學校長、縣署全体職員參加、舉行隆重之御容拜賀式典、

三、開印式 康德九年一月五日午前十時、在縣署大廳前、由縣署全體職員參加舉行式典、

自動車遭險

【樺甸】磯山會社自動車、於月之上旬空車由江東返城詎料行駛之際、城東輝法河冰上之際、因天氣不寒、又因一時不愼、致將薄冰壓碎、而車即全部落於水中、但未傷人、經一日之工、方由水中拔出、可謂不幸中之幸矣、

國防獻金懇談會 縣公署隆重舉行

【蓋平】友邦奮戰於前、國人援助於後、日滿一體不可分離、近來國防獻金日見踴躍、縣當局爲作有規模之行動與擴大普及俱体辦法、於廿五日上午十時在縣公署舉行國防獻金懇談會、出席者縣長以及各科股長、警務署長、協和會事務長、警察署長、蓋平街長及熊岳街關係各方面、各新聞記者、會序擧行後、遂由司會者報告開會意義、關則縣長懇切講話、闡明獻金之趣旨、與進行之方針、經大家之檢討、經成國防獻金委員會、以縣長爲委員長、以出席關係各方爲委員、將來分班至街村鄉僻各處講演、并作成趣旨書、分發民家、廣貼標語、大事宣傳、使縣內外人人週知、雖由田夫野老婦人孺子、對時局有深刻之認識與徹底之覺悟、以引起獻金報國之思想與友邦共同努力奮鬪到底、自本日起至戰爭終了止、繼續進行、關於民家獻金送交就近官廳、由官廳移交縣署庶務科、十日清算一次、每月終開會一次、參考一切事宜、解決獻金之支配方法、或作慰問、或作恤金、縣方各職員以及各官廳各會社之官公吏學校教職員等、凡我滿系職員、均由薪俸內提出百分之一、作爲獻金、以作民家之模範、於下午二時始行散會云、

打倒美英遊講大會 官民一体盛大擧行

【克山】自奉到日美開戰之後、即由縣長召集緊急會議、關於打倒美英街民大會開催之件、於緊急協議中、當場表決、故於本年十二月二十五日由克山街公所擧行街民遊行講演大會、參加者有縣公署國軍于興部隊、在鄉軍人分會、警察隊)(警務科警察署在內警護隊、街青年團、協和會、統監部、地方法院檢察廳、稅捐局、郵政局、專賣局、國防婦人會、克山驛師道學校、各優級國民學校、男女高等學校各報社并其他各會社、商民人等約計六千餘名、均於午前九時五十分齊集縣公署前順序整列後、全體遊行本街、至西門外克山神社、致開式之辭、遙拜建國神廟、宮城帝宮、合唱日滿國歌畢、修拔玉串奉奠、高呼大日本帝國萬歲、大滿洲國萬歲、於午正歸來、各機關職員及民衆等、均至第一會場慶豐舞台由街長致開會、遙向日滿國旗敬禮、英靈默禱、宣言決議、宣言朗讀、遂由在場者互相講演、并戰捷武運長久祈願默禱、三呼萬歲、閉會、其第二會場在縣署前公會堂、參加者係本街各學校職員學生等、該開會式與第一會場相同、迨至午後四時始行解散、之本街民衆自此次遊行講演後、殊深認識打倒美英爲解放東亞民族之眞義也、

協議時局下諸要事項 開副市縣長會議 廿四日午前於省會議室擧行

【錦州】錦省署當局、甚於中央之指示要旨、措置戰時体制下、施設方針、及對策、前於本月廿二日、開催全省市縣旗長會議、已如前報、近更爲謀徹底、萬全起見、乃於月廿四日、午前十時起、假省會議室、開催全省市縣旗長會議對於決戰體制諸重要問題有所協議云

營口專賣署 開催懇談會

【營口】戰時下擔負經濟部門一翼之營口專賣署依賴署長、高久田關署長以下全署員之精勵、得以圓滿運營並遂行頗值感謝、茲以時局繁忙多事、鑑於專賣品適正價格維持、輸送之完璧等今後一般運營強化之必要情勢、並前將來各方面之援助俾獲向所期目的完遂上謀進之覺悟、於此意味之下故特招集市內各軍官、諸官廳、會社等其他之關係者之重官、於二十四日午后五時假新市街滙海樓開懇談會云、

烟妓被檢擧 一網打盡

【大連】市內、各小賣所僞招待顧客起見、多有花枝招展之夫人、爲客之燒烟打趣、以助消遣之興味、近年此種烟妓、恒有因以致富、而藉機得充有餘級之寵妾下陳者、風流嗎、滿華各大埠良家幼女、逆旅困居、在連落溷論流而操斯業、大有日多一日之傾向、現當職局緊迫中、具値歲末之際、警署方面、以杜漸防微、於昨日(廿五)午后、對於各小賣所烟妓、大施檢擧、經過街頭、無異而行、一時大有全市哀鳴嗷嗷情景、一網打盡、誠乃烟妓歲末之刼運云

生活必需品票制制度 來年一月份實施配給 省開拓廳長對配給制談話

【哈爾濱】哈爾濱市公署、以當此超非常時局之下、爲謀主要生活必需品票制配給制度徹底圓滑、業經計劃確定、於來年一月份起始實施、茲據濱江省公署權開拓廳長對往訪記者談話如左、對於主要生活必需品配給制度改善問題、省長及次長均特別注意、故鄙人自蒞任後、即抱定急速改善之決心、更以中島省次長之意旨、此後產物、登市之敏速、更有確謀生活必需品配給圓滑之必要、此外以哈爾濱市七十萬人口佔全省三分之一、對於配給機構改善、更爲當前之急務、最近經哈爾濱市公署與本實業處長與各責任者一再考慮之結果、已確立票制配給制度、並決定自明年一月份起始實施、關於此次票制配給之品乃按日滿俄鮮民族嗜好、日常生活必需品、就中如滿系配給品目計有小麥粉粮谷食鹽糖薪材洋火等在上述之品目中、今後絕對按月適宜配給之、當本制度實施之初、對其品目乃取寧少勿濫主義、將來在可能範圍內、再逐漸增加、以達成全般的配給圓滑爲目的、至于配給所、目下正在考慮指定中、總之以疏密適度爲主體、同時對於配給時間、亦必延長、以圖一般市民以及公務員領取之便利云云、

接香港陷落之報 營市擧開祝賀大會

【營口】由於皇軍之武勇善戰卒將老猾英國搾取根據地香港之守將擊敗、而於二十五日午后七時五十分揭起白旗表示降伏、協和會營口市本部爲早對香港降伏之事實即有激底認識、乃於昨二十六日午后四時在市公署前由市民集合開催祝賀會當時狀況頗極空前絕后之盛、茲錄其當日行事如左、開會之辭、對日滿國旗敬禮、皇軍武運長久祈願、祝辭(市長)對陸海軍感謝決議並向陸海兩大臣通電、日滿兩國萬歲三唱、以次參拜神社施行意義深遠之行事云、

死後墜樓淹沒証據 現經認屬出首聲冤 小賣所看燈青年逼殺案 振記樓薛子東難辭其咎

【大連】市西崗大街、振記小賣所、月前因看燈青年幼童、窃取福膏一事、顯係跨隱者主動之故、既事發覺、則機弄是非、於是該樓主人、薛子東面前、花言巧語、投井下石、擅將幼童、掬監三樓頂上小屋、百般威嚇、竟至一時短見輕死、復敢私將屍身隱瞞、希圖証據淹沒、一了百當、不意人命關天、警務當局、一再檢証醫師診查、實非自殺、確有被人毆死之嫌、且自縊亦係有人所爲、青年無知、竟遭不白、近日死者親屬、出首控告、故日昨警署、特將薛子東傳案拘押、總非指使各實難辭、將來如何之處、尚未可臆度、誌之以觀其後云、

演戲募金救濟赤貧 票友贊助粉墨登場 賞心悅目又行善切勿後人

【營口】立冬節過嚴寒候日征長寒、所謂氣溫至零下二十幾度嚴寒、之新寒年關期中、富裕之家則有棉備暖爐美食以御往歲、惟當此之際也則家貧因無炊、對窮冬亦必與以普通的準備、更對日常的生活亦更於日夜間常憶念當極給、因爲饑寒而飢餓已爲之所難、關日愈心實有令人不忍憐憫之同感、對於如此等之可憐人等質以一衣一食亦可度過寒冬、且爲嚴寒之時與現在之一種義務、市公署并社會事業協會、鑒於嚴寒期現已適入、爲對此等貧者一伸溫熱救濟之手、作爲年中行事之一的事業、自十二月中旬起、實施同情濟期間、迄本社及其他關係機關後援之下向各方面募集同情金現已獲得相當成果、同時並定於本月二十九、三十、三十一日之三日間、假協和舞台演唱義務戲、由營口協和劇團會員部全員出動登臺而募集、赤貧者之同胞擬性色相、希一般有資階級者爲貧困同胞濟難、踴躍參加不但貧民受惠匪淺即各界名票亦獲得一興趣之觀、實爲善於行樂之中既可賞心悅目、又能捐助賑貧一擧數得切莫後人爲要茲將其決定三日間之戲目之如左、

第一日(二十九日)
坐宮 鄭重 牛玉華
空城計 李子毅 王恕之
二進宮 孫綠腴 王譽之
汲水 吳玉麟 吳石璽
斬子 劉毅然 哈伯平

第二日(三十日)
烏盆計 劉毅然
碰碑 田硯斌
碉龍閣 張景陽 吳玉麟
萬樂平 王笑南
白蟒台 李子毅
陳宮計 王譽之 哈伯平 鄭重

第三日(三十一日)
黃金台 張耀昆 田硯斌
掃松 鄭重
洪羊洞 張景陽 牛玉華
武家坡 王希文
法門寺 哈伯平 王笑南
獻地圖 吳玉麟 吳石璽

獻金芳名錄

【大連】在住之約三千名回教徒、自今次大東亞開戰以來、頗感激在皇軍手裡、早日實現大東亞細亞、故連日以來、由有志者代表在連回教徒、爭向大連特務機關、獻納國防金、即如大連回教麥粉食品組合長王貴仲氏、同胞組合長白子岐氏、同張玉山氏等、與清眞寺王連仲教長、同紡大連事務所職員等委託寄獻國防金一千圓、此外在連外人中、亦續續獻納恤兵金云、

【大連】關東州礦業會員等、於本月二十四日、寄託國防金十萬元、呈送大連市役所、該連州時計店奧田三之助出金五萬元、各捐陸海軍一半、西崗商會會長全體董事捐金三萬二千七百元、西崗街臥雲閣王悅銓、捐金二百元云、

【蓋平】萬福庄警察署長高忠信氏、素爲地方所信仰、確爲一忠勇有爲之官吏、此次之國防獻金動擲一致、於二十四日起該署境內之民衆、即紛紛至該署交獻金、蜂擁捷運、未滿二日、已達二千餘元、查該署地處山僻、竟能如此踴躍、足証民衆認清時局、熱烈愛國、給枚到此良好之成果云、

亨得利 壽信高尚鐘表眼鏡 奉天城內中街

收集各種空罐頭盒
祈各埠積罐諸君如願出售或代理收集者函示即將詳細說明行刊寄上
天誠空罐集材所
奉天市鐵西區興順街二段九〇號 電話(五)一五九〇番

百萬 宣傳廣告 強精強壯之效果 與赤白帶特症效藥京城『都藥房滋藥』(百發百中) 藥價試用二圓半劑四圓一劑入團一人服用一劑定能痊癒 販賣所奉天江ノ島町八 マムシ蝮藥房 電話三四九九五

哈爾濱道裡經緯街五七 良友郵票社 創立三周年酬謝主顧 贈優待券 唯一專門郵票商備有買賣目錄索閱附郵四分即寄

郭氏醫院 內科小兒科產婦人科及其他一般 入院隨意 院長 郭文高

光明電影院 十二月廿六日 廿七日 廿八日 廿九日 上海國華製片廠最新出品 痴情鴛侶 愛情巨片 童月娟主演 新年特選 新名貴佳片 西施

雲閣電影院 二十六日至二十九日 古裝豪華新片 連集 孟麗君 後集 王熙春主演 新年特選 紅胡蝶

天光電影院 廿九日 三十日 只演兩天 由東京來奉特別大表演!!!! 智犬登台表演 犬能識字! 犬能歌唱! 犬能算術! 犬能辨旗! 百年罕有、偉大貢獻 同時電影 金銀世界

亞洲電影院 二十七日 二十八日 二十九日 最後三天 聯美公司出品 佛教警世珍品 目蓮救母 陸路明 顧也魯 主演 新年特選 上海新片 唐伯虎 國華公司 周璇 白雲 主演

光陸電影院 十二月二十二日起至二十九日 連演八天 聯美公司最新攝製以孝爲旨諷警世人偉大傑作巨片 目蓮救母 陸路明 顧也魯 主演 佛教醒世精華 看本片一次勝似朝廟十回 下期 龍爭虎門

司保明·眼藥

靈藥司保明 常能治眼睛 砂眼與疫眼 火眼或雲曚 雀盲風淚眼 羞光並畏明 一切眼科病 均有治愈功
「全國各大藥房均有代售」
總發賣元 製藥株式會社

龍爭虎鬪
前後兩集 空前鉅製
滿映全体男女演員總出演
白玫 徐聰 蕭大昌 張敏 曹佩箴 張曉敏 劉志人 隋尹輔 聯合主演
前集 十二月三十日至一月二日
後集 一月三日至五日演
滿映第一部古裝影片
十二月三十日 一月五日 南市場 國際 城內 光陸 同時開演
使毒酒用薰香吃人心 考塲上夫妻比武、員外府謀殺女婿、見所未見、聞所未聞????

國際 GEKIJOO 南市場 國際劇場
公演日期 十二月廿八日 廿九日 兩天
華新公司出品 有聲古裝巨片 瀟湘秋雨 陳雲裳主演
滿映新片 下期預告 滿映協會出品 有聲首攝武俠巨片 上集 龍爭虎鬪 白玫主演
電話(二)一六一二番

小小一粒力量足以制服一切病魔
「哈利巴」每粒雖小如珍珠，然其所含有之維他命AD，可較自然物中任何食品濃厚。具有強化體質賦活細胞機能，使病菌無繁殖機會而撲滅結核。
主治 肺病體質 發育不全 神經衰弱 精神萎靡 血虧腎虛 病後失補
包裝 一百粒 五百粒
奉天市青葉町十一番地 田邊藥品株式會社
哈利巴